Общественно-политическая газета Карачаево-Черкесии

День Республики

Газета издается с 4 июля 1918 года

Интернет-версия издания: www.denresp.ru

Цена в розницу свободная.

№ 168 (19260) | 2015 г. | Вторник 27 октября

Системная работа даст результат

Состоялась встреча Главы Карачаево-Черкесии Рашида Темрезова с министром образования и науки КЧР Инной Кравченко. В ходе встречи был рассмотрен ряд вопросов развития системы образования в регионе. Ключевой темой встречи стало повышение качества образования в учебных заведениях республики различного уровня.

Глава республики подчеркнул, что исполнение «майских» указов Президента России В. Путина в сфере образования по-прежнему должно быть на самом жестком контроле. Инна Кравченко доложила Главе республики, что индикаторы по заработной плате педагогическим работникам за 9 месяцев текущего года выполнены, а очередность в дошкольные учреждения для детей от 3 до 7 лет будет ликвидирована к 1 января 2016 года.

В ходе встречи Глава Карачаево-Черкесии обратил внимание на то, что сама система образования должна быть выстроена таким образом, чтобы постоянно повышались и качество знаний школьников, и уровень квалификации педагогических работников.

«Только системная работа сразу по этим двум направлениям даст нам результат, который хотят и дети, и родители, и педагоги, – высокие знания в школе и, как следствие, возможность поступить в хорошие высшие учебные заведения», - подчеркнул Глава республики. Рашид Темрезов поручил министру взять на контроль обеспечение учащихся общеобразовательных школ бесплатными учебниками и учебными пособиями.

Еще одну задачу, которую Рашид Темрезов поставил перед министром, оснащение всех пунктов проведения ЕГЭ в 2016 году с возможностью on - line трансляции.

Кроме того, Глава Карачаево-Черкесии и Инна Кравченко обсудили вопрос приобретения жилья детям-сиротам. На данный момент на средства из консолидированного бюджета Карачаево-Черкесии уже приобретены 18 жилых помещений для детей-сирот. Эта работа будет продолжена.

Инна Кравченко доложила Главе республики о подготовке к форуму «Русский и родные языки – основа духовного единства народов России», который планируется провести в ноябре 2015 года на территории Карачаево-Черкесии. Рашид Темрезов обратил внимание на то, что при подготовке форума главное внимание необходимо уделить содержательной части мероприятия, а также организации мастер-классов для учителей-филологов.

Пресс-служба Главы и Правительства КЧР.

Коротко

■ В республике проходит конкурс презентаций и видеороликов «Я знаю, что такое выборы». В нем могут принять участие учащиеся 9-11 классов. Организаторами конкурса являются Избирательная комиссия и Министерство образования и науки КЧР. Конкурс пройдет в два этапа. Первый - на уровне муципалитетов завершится 16 ноября. Лучшие работы примут участие в региональном этапе. Итоги регионального этапа конкурса будут подведены 27 ноября. Обладатели первых трёх мест будут отмечены ценными подарками и грамотами Избирательной комиссии КЧР.

Один из фигурантов уголовного дела задержан

21 октября участковые уполномоченные полиции МО МВД России «Карачаевский» задержали Артура Кипкеева, объявленного в федеральный розыск по факту убийства и покушения на убийство. Молодой человек был задержан на окраине станицы Кардоникской Зеленчукского района

Преступление было совершено 15 октября на федеральной автодороге «Черкесск - Домбай», в районе аула Джингирик Карачаевского района. Неустановленные лица произвели не менее 28 выстрелов из автоматического огнестрельного оружия в автомашину «Порш-Кайен», в которой находился глава Учкуланского СП Каплан Тебуев. От полученных множественных огнестрельных ранений он скончался, еще один человек, находившийся в автомобиле, получил ранение.

Пресс-служба МВД по КЧР.

ГРАНТЫ ЗА СТРЕМЛЕНИЕ К УСПЕХУ

В ДОМЕ Правительства КЧР состоялось награждение юношей и девушек – получателей грантов главы региона.

34 ГРАНТА - это финансовая поддержка учеников старших классов, студентов и молодых научных работников, которые демонстрируют хорошие знания, усидчивость, целеустремленность и здоровые амбиции.

Решение о такой мере поддержки в январе прошлого года принял Глава Карачаево-Черкесии. В указе отмечено, что делается это для сохранения и развития интеллектуального потенциала талантливой молодежи республики.

От имени Рашида Темрезова к приглашенным на торжество юношам и девушкам обратился с напутственными словами председатель Народного Собрания (Парламента) КЧР Александр Иванов.

- Становясь получателем гранта, вы являетесь образцом для подражания многотысячных рядов учащихся, студенчества и молодых научных работников, - подчеркнул спикер. - Поздравляю вас с этим событием, которое даст отсчет новому этапу вашей жизни, полному открытий, успехов, побед во имя процветания Российской Федерации и нашей малой родины - Карачаево-Черкесии.

А. Иванов отметил, что в республике уделяется особое внимание молодежи, ее занятости и обучению:

- За последние годы многое сделано для развития потенциала молодых людей в науке и образовании, сохранения и развития интеллектуального потенциала талантливой молодежи. И ваши интеллект, смелость, инициативность играют первую роль в этих направлениях. На них мы должны опираться, смотря в будущее Карачаево-Черкесии. В этот день, когда вы готовы к новым открытиям, сделали первый шаг к реализации своих идей, желаю вам больших успехов и удачи!

Каждому из пришедших на торжество спикер вручил диплом о получении гранта. В том числе Максиму Габдееву, стажеру-исследователю лаборатории обеспечения наблюдений САО РАН. Он получил финансовую премию за работу в области исследования тесных двойных систем.

- Это звезды, расстояние между которыми сравнимо с их размерами, - пояснял молодой ученый. – В России мало кто занимается этой тематикой, в основном только обнаружением этих объектов и фотометрическими исследованиями. В стране наша команда – единственная, которая занимается таким детальным изучением этих систем.

Всего на год старше молодого астрофизика ассистент кафедры «Технологическое оборудование и переработка материалов» СКГГТА Роман Малсуйгенов. Он был удостоен гранта за исследовательскую работу в области обработки металла давлением, речь о листовой штамповке.

- Был проведен ряд исследований и разработок, - говорил Р. Малсуйгенов. - Коллективом нашей кафедры создано экспериментальное устройство. Оно делает процесс обработки металла более энергоэффективным, экономичным и быстрым. Листовая штамповка используется в машиностроении, наши разработки будут эффективны в мелкосерийном производстве, а также в самолето- и ракетостроении, пищевой промышленности. То есть для страны, особенно сейчас, когда мы нацелены на импортозамещение, это очень актуально.

Так же актуальны и остальные работы молодых научных сотрудников. Не меньшие плоды со временем даст поддержка школьников и студентов. Уверенность в этом выражали на торжестве федеральный инспектор по КЧР аппарата полномочного представителя Президента РФ в СКФО Игорь Дральщиков, вице-премьер КЧР Мурат Озов, министр образования и науки КЧР Инна Кравченко, министр туризма, курортов и молодежной политики КЧР Анзор Эркенов.

Школьники и студенты образовательных учреждений высшего профессионального образования получили в этом году гранты по 50 тысяч рублей, научные работники - по 100 тысяч рублей. Что касается отбора претендентов на грант, то кандидатуры 14 учащихся старших классов общеобразовательных учреждений были выдвинуты Советом комиссии при главе администрации городского округа или муниципального района республики, 10 студентов, обучающихся в образовательных учреждениях высшего профессионального образования, Советом ректоров вузов КЧР, 10 молодых научных работников республики - научным обществом региона. Грантовая поддержка - единовременная. Использовать эти средства грантообладатели могут по своему усмотрению.

Мадина ХАПАЕВА.
Фото Н. ИДРИСОВА.

В МАЛОМ зале Дома Правительства состоялось заседание комиссии по делам несовершеннолетних и защите их прав при Правительстве КЧР, которое провёл вице-премьер КЧР Мурат Озов. В центре внимания присутствующих были проблемы преступности среди несовершеннолетних, итоги летней оздоровительной кампании 2015 года и другие вопросы.

ВЕРНЕМ ДЕТЕЙ К НОРМАЛЬНОЙ ЖИЗНИ

ПРОФИЛАКТИКА безнадзорности и правонарушений - тема для республики актуальная, потому что в этом году, по статистике МВД по КЧР, преступность среди несовершеннолетних возросла на 20%. «Это, в основном, преступления имущественного характера, - уточнил старший инспектор группы по делам несовершеннолетних отдела организации деятельности участковых уполномоченных полиции МВД по КЧР Эльдар Махов. - Наиболее сложная обстановка с подростковой преступностью в Черкесске, Карачаевске и Зеленчукском районе». Проанализировав её специфику, Эльдар Махов остановился на методах борьбы. Обследование несовершеннолетних в этом ракурсе на предмет употребления психоактивных и наркотических средств стало поводом для направления детей и подростков на консультацию к врачу-наркологу: за девять месяцев - 223 случая. Во многих регионах России уже накоплен достаточный опыт наставничества (шефства), способствующего решению проблемы подростковой преступности. Чтобы не изобретать велосипед, старший инспектор предложил перенять рациональные наработки и подключить к этой работе МВД «все органы профилактики, чтобы вместе возвращать детей к нормальной жизни».

Как показала практика, нежёсткие воспитательные меры, призванные исправлять несовершеннолетних, в отношении трудных подростков-правонарушителей не действуют. Результат - множащиеся преступления, совершаемые ими. Такая ситуация - повод задуматься о целесообразности создания на территории республики специализированных учреждений с круглосуточным пребыванием несовершеннолетних правонарушителей в виде центров временного содержания или специальных учебно-воспитательных учреждений.

«Данная мера наказания, - мотивировал своё предложение Эльдар Махов, - мне кажется, будет играть очень положительную роль, так как несовершеннолетние за несколько содеянных преступлений получают наказание в виде условного либо исправительных работ, куда они не ходят, чувствуют себя безнаказанными. А безнаказанность влечет за собой совершение новых преступлений».

На комиссии была высвечена и положительная профилактическая работа. В качестве примера был приведен Прикубанский район: на его территории проживает более 7,5 тысяч несовершеннолетних. С января ни на одном из них не числятся преступления. Лишь четырнадцать состоят на профилактическом учете.

В школах Карачаево-Черкесии успешно внедряется новшество - восстановительное правосудие, позволяющее решать конфликтные вопросы, возникающие у несовершеннолетних со сверстниками, родителями и педагогами.

Уполномоченный по правам ребенка в КЧР Лариса Абазалиева предложила усилить работу сотрудников ПДН в образовательных учреждениях. «Очень много детей, совершивших преступления, нигде не обучались на момент преступления. Эту ситуацию необходимо исправлять сообща», - сказала она.

Окончание на 2-й стр.

ГДЕ ВЗЯТЬ ДЕНЬГИ НА ПРОЕКТ?

ВЫ представляете некоммерческую организацию и хотите получить грант для претворения интересной идеи в жизнь, но не знаете, как правильно оформить документы для участия в грантовом конкурсе? У вашей НКО есть хороший проект, но у вас проблема: где взять деньги на его реализацию? Ответы на эти вопросы можно было получить в минувшую среду на семинаре-совещании «Участие в грантовых конкурсах на получение финансирования для реализации социально значимых проектов», который для НКО Карачаево-Черкесии проводило Министерство труда и социального развития КЧР при поддержке КЧРОО «Северо-Кавказский ресурсный центр». В нем приняли участие заместитель министра труда и соцразвития КЧР Кемал Хачиров, член Общественной палаты РФ Азамат Тлисов, председатель Общественной палаты КЧР Вера Молдованова, руководитель Северо-Кавказского ресурсного центра Мухаммед Пафов и, конечно же, представители НКО.

КАК ОТМЕЧАЛОСЬ на встрече, одним из самых действенных и эффективных механизмов финансирования деятельности некоммерческих организаций на сегодняшний день являются грантовые конкурсы. Достаточно пробить в Интернете «Все конкурсы.ру», чтобы увидеть, как много таких конкурсов для НКО проводится в наши дни. На семинаре-совещании акцент был сделан на участии в республиканской программе поддержки социально ориентированных неправительственных организаций и конкурсе по распределению президентских грантов, проводимом для государственной поддержки некоммерческих неправительственных организаций, участвующих в развитии институтов гражданского общества и реализующих социально значимые проекты и проекты в сфере защиты прав и свобод человека и гражданина.

К сожалению, отмечалось на встрече, НКО в нашей республике очень пассивны и из 600 зарегистрированных на территории Карачаево-Черкесии НКО активно работают только порядка тридцати. Это заметно и по их участию в грантовых конкурсах. К примеру, в прошлом году для участия в конкурсе президентских грантов от НКО СКФО было заявлено 433 проекта (рост по сравнению с 2013 г. составил 50%), но от НКО КЧР поступило только 13 заявок (снижение по сравнению с 2013 г. на 46%!). Причем заявки подают в основном одни и те же организации. А ведь через участие в этом конкурсе общественники нашей республики могли бы получить немалые средства (только представьте, в этом году на гранты некоммерческим организациям, реализующим социально значимые проекты и проекты в сфере защиты прав и свобод человека и гражданина, выделено 4 228 200 тыс. рублей!), которые можно было использовать для поддержки малоимущих, профилактики курения, наркомании в молодежной среде, развития дополнительного профессионального образования... Да мало ли точек приложения сил для НКО в Карачаево-Черкесии!

Сейчас идет прием заявок на участие в третьем конкурсе по распределению президентских грантов в 2015 году. И всем присутствующим в зале представителям НКО, у которых есть интересные проекты, М. Пафов предложил конкретную помощь в оформлении заявок. Потому что, к сожалению, как сказал А. Тлисов, у наших НКО отмечается дефицит компетенций и опыта в подаче заявок для участия в грантовых конкурсах. И это на фоне того, что общественная площадка, созданная в Карачаево-Черкесии благодаря работе Общественной палаты республики, проведению ряда образовательных форумов и мероприятий, является сегодня, по словам Азамата Борисовича, одной из самых динамично развивающихся, неслучайно Карачаево-Черкесия уже второй год является площадкой для проведения Северо-Кавказского гражданского форума «Архыз XXI», в рамках которого обсуждаются важные и острые вопросы, касающиеся гражданского общества.

Окончание на 2-й стр.

ОТДЫХ БУДЕТ КОМФОРТНЫМ

В КУРОРТНОМ поселке Романтик обсудили вопросы обеспечения безопасности и охраны общественного порядка. На заседание были приглашены руководство МВД по Карачаево-Черкесской Республике, МО МВД России «Зеленчукский» и представители ОАО «Курорты Северного Кавказа». Перед совещанием участники побывали на основных объектах курорта и обсудили ряд вопросов на месте.

ОТКРЫВАЯ совещание, начальник ГУ МВД России по СКФО генерал-полковник полиции Сергей Ченчик подытожил увиденное и отметил основные направления организации обеспечения безопасности и охраны общественного порядка. Сложность данной работы заключается в том, что большая часть туристов, посещающих Романтик, как правило, приезжают на несколько дней, причем на личном автотранспорте; поэтому и людской, и автомобильный потоки не только будут большими, но и постоянно меняющимися.

- Это специфическая категория людей, как правило, законопослушных граждан, которые нацелены на активный отдых. Мы должны учитывать это в своей работе. Мы должны создать все необходимые условия, чтобы граждане, приезжающие сюда, могли в полной мере осуществить свои конституционные права, - сказал Сергей Ченчик.

В этом направлении обсудили вопросы организации инфраструктуры Романтика и Лунной поляны, в частности парковок и пешеходных дорожек. Генеральный директор ОАО «КСК» Олег Горчев сказал, что количество однодневных туристов в пик горнолыжного сезона доходит до 6 тысяч, и это примерно тысяча автомобилей. Кроме того, было отмечено, что следует исключить какое-либо преступное вмешательство в деятельность бизнес-структур курорта, факты вымогательства.

Окончание на 2-й стр.

УЧРЕДИТЕЛИ - Народное Собрание КЧР, Правительство КЧР.

Адрес редакции и издателя: 369000, г. Черкесск, пл. Кирова, 23, Дом печати, 2-й этаж. Тел.: 8 (8782) 26-36-01. Реклама: 8 (8782) 26-36-34.

dr-09@mail.ru, Интернет версия www.denresp.ru

Перепечатка публикаций возможна с разрешения редакции, ссылка на «День республики» обязательна.

За доставку газеты отвечает Управление федеральной почтовой связи КЧР. Тел. 8 (8782) 20-04-13 - отдел доставки.

Тираж 4691

ВЕРНЕМ ДЕТЕЙ К НОРМАЛЬНОЙ ЖИЗНИ

Окончание. Начало на 1-й стр.

Выслушав все мнения, вице-премьер Мурат Озов обратился к членам территориальных комиссий по делам несовершеннолетних. Его позиция была однозначной: «Если мы проводим профилактику, но результаты незначительные, нужно находить и применять новые методы, например персональный контроль над трудными детьми. Вы должны знать, посещают ли они школу, места досуга и т. д. Особое внимание нужно уделять их занятости».

Рекомендации Озова нашли отражение в решении комиссии, предложившей установить личное шефство членов районных или городских комиссий по делам несовершеннолетних над каждым несовершеннолетним, совершившим противоправные действия.

Комиссия обсудила также итоги летней республиканской оздоровительной кампании детей. Летний досуг играет немаловажную роль в профилактике безнадзорности и преступности несовершеннолетних. По словам первого заместителя министра труда и соцразвития КЧР Мадины Шаевой, в нынешнем году всеми формами отдыха были охвачены более 11 тысяч детей. В летний период дети и подростки отдохнули в 107 летних оздоровительных учреждениях республики. В 99 оздоровительных лагерях с дневным пребыванием детей отдохнули 6185 человек. 2650 детей укрепили здоровье в семи загородных оздоровительных лагерях. 300 человек отдохнули в палаточном лагере.

«Детям-инвалидам, детям-сиротам, детям, оставшимся без попечения родителей, и детям из семей, среднедушевой доход которых ниже прожиточного минимума, путевки предоставлялись бесплатно, за счет средств республиканского бюджета, - сказала Мадина Шаева. - Дети, охваченные малозатратными формами отдыха, направлялись бесплатно. Другим категориям детей путевки предоставлялись с условием частичного возмещения стоимости путевки родителями в размере 25%. Однако для большего охвата несовершеннолетних необходимо увеличить объем средств, выделяемых на отдых и оздоровление детей».

Сложные экономические условия побуждают Министерство труда и социального развития ежегодно прорабатывать пути менее затратных форм отдыха, позволяющих охватить летними мероприятиями большее количество детей. С прошлого года, скажем, реализуется проект «Клубы выходного дня», по формуле которого на Кавминводах и в Домбае отдохнули в этом году 450 детей.

Хорошее подспорье в трудоустройстве детей - трудовые лагеря. Но для этого необходимо тесное взаимодействие с работодателями. С учётом серьёзности вопроса Мурат Озов поручил руководителю Управления государственной службы занятости населения КЧР Иналю Тамову вплотную заняться вопросом трудоустройства несовершеннолетних.

Бэлла БАГДАСАРОВА.

ОТДЫХ БУДЕТ КОМФОРТНЫМ

Окончание. Начало на 1-й стр.

При этом Сергей Михайлович выразил благодарность министру внутренних дел по КЧР Казимиру Боташеву за ту работу, которая была проделана в этом направлении, приведя пример ликвидации «сторожевской банды».

- И на сегодняшний день есть все условия для того, чтобы закрепить этот успех, - отметил начальник ГУ МВД России по СКФО Сергей Ченчик.

В то же время говорилось и о необходимости обеспечить прозрачность деятельности самих субъектов бизнеса, налоговых отчислений, чтобы «имидж курорта не проседал», а государство оправдало те вложения, которые оно сделало.

С докладом о проделанной работе выступил заместитель министра внутренних дел по КЧР – начальник полиции Сергей Гаврилкин. В частности, было обозначено, что для безопасности и правопорядка на курорте штатная численность сотрудников ОВД была увеличена, проведены мероприятия по материально-техническому обеспечению их деятельности, в том числе и радиосвязью.

В ходе заседания с руководством ОАО была достигнута договоренность о возведении здания для сотрудников ОВД в строящемся курортном поселке Лунная поляна.

Отдельно обсудили вопрос взаимодействия ОВД и частных охранных организаций, которые будут обеспечивать охрану объектов. Сергей Ченчик высказал мнение, что лучше всего эту сферу деятельности передать в ведение одной организации, с руководством которой достичь определенных договоренностей. Кроме того, необходимо выработать алгоритм взаимодействия ЧОО и полиции в различных ситуациях, в том числе при ЧС. Министр внутренних дел по КЧР Казимир Боташев заявил, что подобная концепция взаимодействия есть, требуется ее опробовать и по результатам внести коррективы.

В заключение был принят ряд организационных решений, результативность хода исполнения которых участники совещания решили обсудить в конце октября.

Пресс-служба МВД по КЧР.

ГДЕ ВЗЯТЬ ДЕНЬГИ НА ПРОЕКТ?

Окончание. Начало на 1-й стр.

Общественная палата РФ сейчас активно ищет в регионах сильные и растущие организации, которые необходимо поддержать для того, чтобы они стали более эффективными и полезными в регионе. Есть такие и в Карачаево-Черкесии. И в Общественной палате КЧР, на базе которой в ближайшее время будет создан Центр развития общественных проектов, и в Северо-Кавказском ресурсном центре всем им - потенциальным грантополучателям всегда готовы оказать помощь - и информационную, и консультативную, и методическую, и техническую. Главное, чтобы у авторов проекта были хорошая идея и четкое понимание, как ее претворить в жизнь.

У каких проектов НКО имеется наибольший шанс для победы в грантовых конкурсах на республиканском и федеральном уровнях, какие наиболее распространенные ошибки допускают потенциальные грантополучатели, оформляя заявки на участие своих проектов в конкурсе, на какие нюансы надо обращать внимание, составляя детализированный бюджет проекта, - все это и многое другое подробно обсуждалось на семинаре. И советы специалистов на нем звучали очень ценные. Например, ни в коем случае нельзя раздувать бюджет своего проекта. Скажем, для реализации проекта, говорил К. Хубиев, НКО необходимо приобрести ноутбук, который стоит 30 тысяч, а потенциальный грантополучатель закладывает в смету семьдесят, или там, где можно обойтись двумя фотоаппаратами, составитель проекта закладывает десять. Совершенно очевидно, что с таким бюджетом проект обречен.

Сегодня очень актуальны, говорилось на встрече, проекты, направленные на социальное обслуживание населения, на развитие дополнительного профобразования. Очень желательно, чтобы авторы проектов представляли их в развитии, видели перспективу. И, конечно, нужно проявлять активность, нужно заниматься конкретными делами, приносящими реальную пользу обществу! Образно говоря, не надо браться за спасение всего человечества, лучше, к примеру, помочь избавиться от курения пятнадцати конкретным юным курильщикам...

По мнению Кемала Хачирова, прежде чем выиграть президентский грант, некоммерческим организациям не мешало бы приобрести опыт в получении региональной поддержки. В планах Министерства труда и социального развития КЧР - заложить в бюджет более крупную сумму, которая будет направлена на помощь НКО, а также в целом лоббировать интересы НКО в Общественной палате РФ и КЧР.

По окончании семинара-совещания мы поинтересовались у одного из его участников - заместителя председателя Карачаево-Черкесского регионального отделения ВОГ Тамары Смирновой, насколько мероприятие было полезным для представителей НКО.

- Этот семинар был, конечно, интересным и полезным, но в первую очередь для начинающих. А у нас уже есть неплохой опыт участия в грантовых конкурсах, - поделилась Тамара Яковлевна. - В 2013-м мы выиграли на республиканском уровне грант для создания реабилитационной комнаты для инвалидов по слуху. В прошлом году выиграли грант тоже на республиканском уровне для создания аналогичной комнаты для детей-инвалидов по слуху. Общая сумма составила 500 тысяч рублей. Сейчас у нас есть проект по республиканскому мониторингу инвалидов по слуху. Дело в том, что в Карачаево-Черкесии до сих пор нет базы данных по инвалидам по слуху, никто даже не знает точного их количества. Такая база поможет нам оказывать этим людям необходимую поддержку. С таким проектом мы обратились в Лигу наций, но грант не выиграли, теперь будем вновь участвовать в республиканском грантовом конкурсе. Стоит сказать большое спасибо Северо-Кавказскому ресурсному центру, с которым мы очень плотно работаем, составляя проекты, заполняя необходимые документы. Замечательно, что в республике есть куда обратиться НКО за помощью и там вас обязательно поддержат.

Татьяна ИВАНОВА.

Лицом к проблеме

УВИДЕТЬ ШУМКУ И... ЗАПЛАТИТЬ?

ЛЕГКИЙ оттенок печали в осени есть всегда, и всегда чувствуется по осени, что пройден определенный путь, проделана определенная работа. Взять, к примеру, Тебердинский государственный заповедник.

С центральной усадьбы разбегаются во все стороны асфальтовые дорожки - к музею, к административным зданиям и, как я уже сказала, к вольерному комплексу. Его не узнать. Новоселами стали медведи, волки и шакалы, в просторных вольерах для них установлены даже аттракционы, а для медведей, естественно, и шикарный бассейн, где они с удовольствием плещутся.

- Хотите верьте, хотите нет, - говорит, прямо захлебываясь от восторга, туристка из Владивостока Анна Смородина, - раньше, взяв 2-3 дня в счет отпуска, летали на Тянь-Шань, чтобы сплавиться по горной реке и полюбоваться цветущими тюльпанами. Теперь вот уже четвертый год, как только есть возможность, приезжаем в Теберду и Домбай. Два года назад нам удалось застать в заповеднике трехмесячного львенка Симбу, который разгуливал по центральной усадьбе вместе со смотрителем вольеров, точно домашняя собачонка. Дети наши вдоволь наигрались с ним, а количество пленки, ушедшей на эту фотосессию, исчислению не поддавалось. К сожалению, в этом году Симбу мы не увидели, говорят, его отправили в заповедник, чтобы подыскать ему пару. Но зато какая восхитительная рысь заняла его место! Мордочка с бакенбардами, глаза широкие, настороженные, зрачки вертикальные, так и искрят чем-то дико-злобным. А еще говорят, что этих больших кошек легко приручить...

С семейством владивостокцев насладились зрелищной возней выдрят, покормили пугливых оленей и нарушили кричащее одиночество старого зубра, и опять-таки, кстати: зубры довольно успешно размножаются в заповеднике: так, в 2013 году на свет появились два теленка, в этом году родились еще три...

Когда я приехала на работу с готовым материалом о заповеднике, меня ждал «сюрприз». Туристы из Краснодарского края не поленились заехать в редакцию и высказать свое возмущение тем, что на территории заповедника, будь то Теберда или Домбай, шагу нельзя ступить, не заплатив энную сумму. Взимают плату за услуги, связанные с посещением тех или иных маршрутов, так, например: кладбище альпинистов, р. Муруджу, Северный Приют, водопад Шумка и так далее.

- Мы велосипед не изобретали, - объясняет директор Тебердинского заповедника Таулан Джуккаев, - плата за посещение заповедника, которую мы определили в размере 100 рублей, утверждена в соответствии с приказом Министерства природных ресурсов и экологии РФ.

А далее Джуккаев просто зачитывает официальный документ и продолжает: «Размер платы за посещение физическими лицами территорий госзаповедников в целях познавательного туризма тоже не с потолка взят. Согласно статье 9 ФЗ «Об особо охраняемых природных территориях» федеральное государственное бюджетное учреждение, каковым является наш заповедник, самостоятельно определяет размер платы в зависимости от наличия на территории заповедника уникальных природных комплексов и объектов показа, имеющейся инфраструктуры для обслуживания посетителей, материальной базы, квалификации персонала, осуществляющего работу с туристами, спроса на предоставляемые заповедником услуги».

- Все согласовано с Департаментом государственной политики и регулирования в сфере охраны окружающей среды и экологической безопасности, - подчеркнул также Таулан Маркисович, - стоимость платных услуг - 100 рублей - определена на основе расчета экономически обоснованных затрат материальных и трудовых ресурсов. Словом, мы соблюли, на мой взгляд, ту меру, которая бы дала желанные результаты, цельность, полноту и чистоту эксперимента.

- Мы не от хорошей жизни решились взимать плату с туристов, - далее в голосе Таулана Маркисовича слышны иные, лирические, где-то даже патетические тона. - Природа - великий художник, ее творения во все времена оказывали благотворное влияние на душу человека, на его здоровье. Люди даже придумали для этого специальный термин «ландшафтотерапия» и идут, идут, едут, летят на прием к доброму целителю - природе. Каждый идет своим путем, а сходятся все, как правило, в одном месте. Если в Теберде - то на берегу озера Кара-Кель, на водопадах Шумки, на горе Лысой, если в Домбае - то на Северном Приюте, в Алибекском ущелье, на берегах реки Муруджу. С каждым годом этих тропинок становится все больше, увеличивается количество кострищ, исчезают лесные цветы, ягоды...

Окончание на 3-й стр.

На территории заповедника, будь то Теберда или Домбай, шагу нельзя ступить, не заплатив энную сумму. Взимают плату за услуги, связанные с посещением тех или иных маршрутов, так, например: кладбище альпинистов, р. Муруджу, Северный Приют, водопад Шумка и так далее.

Образование

ШКОЛА, КОТОРОЙ 120 ЛЕТ

В ногу со временем

В этом году у СОШ а. Инжич-Чукун - двойной праздник. Исполняется 120 лет со дня основания школы и 25 лет со дня преобразования ее из восьмилетки в среднюю школу. Даты значимые, а потому мы и отправились в школу, чтобы подробнее узнать о ее прошлом и, конечно, настоящем.

Школа встретила нас... ремонтом. Нет-нет, к начавшемуся учебному году инжич-чукунцы подготовились вовремя и хорошо, но в рамках федеральной целевой программы «Доступная среда» выделены средства на создание в школе безбарьерной среды для детей-инвалидов и других маломобильных групп населения. И закипела работа. Заменены входные двери, чтобы школу могли без проблем посещать «колясочники» (хотя среди сегодняшних учеников-«надомников» Инжич-Чукунской СОШ таковых нет, школа всегда должна быть готова принять таких учащихся), на первом этаже подготовлен кабинет для занятий с «особыми» детьми, отремонтирован медпункт. Сейчас обустраиваются санузлы, вот-вот начнутся работы по установке пандуса...

Директор школы Фатима ХАТКОВА.

Завуч школы Фатима ЧУКОВА.

Что и говорить, школа шагает в ногу со временем. Но как же оно быстро летит, это время!

Вместе с директором Фатимой Хатковой мы заходим в зал истории школы. На стенах стенды, рассказывающие о прошлом учебного заведения, в небольших витринах - старые школьные журналы, атрибуты пионерской и комсомольской жизни, которые нам, взрослым, кажутся только вчерашним днем, а для нынешних школьников - уже история. И кусочек этой истории - историю родной школы много лет назад решил сохранить для потомков Михаил Докумов. Ветеран Великой Отечественной войны, учитель истории, в разные периоды работавший еще и завучем, директором Инжич-Чукунской школы, на склоне своих лет он решил записать воспоминания о том, какой была школа в пору его юности, какой ее запомнили старожилы... После смерти Михаила Туркбиевича родные передали его рукопись школе. И годы спустя на пожелтевшие тетрадки среди других бумаг, старых документов обратила внимание завуч школы Фатима Чукова.

Сегодня во многом благодаря именно этим записям воссоздана история Инжич-Чукунской СОШ, насчитывающая 120 лет! Но, как рассказывает Фатима Хаткова, зал истории школы в ближайшее время будет обновляться. И дело не столько в утративших свой «блеск» стендах и витринах. Дело в том, что педагоги и ученики узнали немало нового и интересного о прошлом своей школы.

«Некий Дибиц»

Например, на одном из стендов значится: «Основателем и первым учителем школы был некий Дибиц». Почему-то считалось, что Дибиц был немцем, и никто не знал, каким ветром занесло его в Инжич-Чукун. А вот выпускник Инжич-Чукунской школы Нурби Чуков, будучи заместителем руководителя Администрации Главы и Правительства КЧР, послал запрос в архив в г. Краснодаре. И выяснились удивительные вещи.

Согласно документам архивного фонда «Инспекторы Дирекции народных училищ Кубанской области Кавказского учебного округа Министерства народного просвещения» и материалам справочного издания «Кубанский календарь», в ауле Лоовско-Зеленчукском (так в прошлом назывался Инжич-Чукун) Баталпашинского отдела Кубанской области в период до 1917 года существовало одно учебное заведение – Лоовско-Зеленчукское нормальное одноклассное мужское начальное училище. Оно было открыто в 1895 году и предполагало трехлетний курс обучения.

Первым заведующим Лоовско-Зеленчукским училищем с 1 ноября 1895 года по 1 ноября 1903 года числился Игнатий Степанович Дыбец.

Согласно «Формулярному списку о службе учителя Лоовско-Зеленчукского сельского нормального училища Игнатия Дыбеца», составленному 28 октября 1903 года, Игнатий Степанович Дыбец родился 28 января 1862 года. Вероисповедания православного. Холост. Происходил из семьи поселян. Получал в год 360 рублей жалованья «при готовой квартире».

10 июня 1882 года Игнатий Степанович Дыбец окончил курс в Новобугской учительской семинарии Херсонской губернии «со званием учителя начального училища». Работал учителем в Зеленчукском станичном училище, Новомихайловском Александровском одноклассном училище, Вознесенском двухклассном училище, заведующим Некрасовским одноклассным училищем. А осенью 1895 года попечителем Кавказского учебного округа был назначен учителем в Лоовско-Зеленчукское сельское нормальное училище.

Окончание на 3-й стр.

Газ для вас

НАСЧЕТ СЧЕТЧИКА...

«Обязательно ли мне везти счетчик на поверку или просто можно купить и установить новый?»

З. КРАЙНОВА, г. Усть-Джегута.

Решение о том, проводить ли проверку (поверку) счетчика или произвести его замену на новый, принимает сам потребитель. Бывает так, что стоимость проведения поверки сопоставима со стоимостью замены прибора на новый. В таком случае выгоднее приобрести новый счетчик, т.к. на него будет распространяться гарантия.

Кроме того, существует вероятность, что старый прибор учета поверку не пройдет. Абонент должен будет приобрести новый прибор учета, таким образом, понесет дополнительные материальные и временные затраты.

Поверка проводится за счёт собственника, который несет полную ответственность за его работоспособность и правильность работы, а также все затраты на его содержание, в том числе поверку и доставку на поверку (ст. 210 Гражданского кодекса Российской Федерации).

«Я купил квартиру с уже установленным газовым счётчиком. Но прежние владельцы не передали мне паспорт на счётчик ввиду его утери. Каким образом мне можно получить паспорт на счётчик, либо мне необходимо будет менять сам счётчик?»

В. ГУДИПОВ, г. Черкесск.

В данной ситуации менять прибор учета необязательно, но при условии, что не наступил срок его очередной поверки.

Как это проверить? На вашем приборе учета имеются год его выпуска, марка и завод-изготовитель.

Вы по марке и заводу-изготовителю уточняете межповерочный интервал для вашего прибора учета, его можно найти на сайте завода-изготовителя или в Реестре средств измерений Российской Федерации.

Убедившись в том, что с даты выпуска вашего прибора учёта не прошёл срок МПИ, вы спокойно эксплуатируете прибор учёта расхода газа до очередной поверки.

Обращаю ваше внимание, что в соответствии с п. 21 «в» Правил поставки газа для обеспечения коммунально-бытовых нужд граждан, утвержденных постановлением Правительства РФ от 21.07.2008 г. № 549, абонент обязан обеспечивать в установленные сроки предоставление прибора учета газа для проведения поверки.

«Объясните, что такое поверка приборов учета расхода газа, как ее произвести и кто должен ее проводить? Обязан ли поставщик уведомлять абонента о необходимости проведения поверки?»

Семья ЛАФИШЕВЫХ, г. Карачаевск.

Периодическая поверка приборов учета расхода газа обязательна для всех владельцев счётчиков. Сроки поверки прибора учёта расхода газа указаны в его техническом паспорте.

Согласно статье 13 Федерального закона «Об обеспечении единства измерений» № 102-ФЗ от 26 июня 2008 г. средства измерений до ввода в эксплуатацию, а также после ремонта подлежат первичной поверке, а в процессе эксплуатации - периодической. Срок поверки начинает истекать с момента его первичной поверки, а не приобретения или установки.

В соответствии с Правилами поставки газа для обеспечения коммунально-бытовых нужд граждан, утвержденными постановлением Правительства РФ от 21.07.2008 г. №549, абонент обязан обеспечивать в установленные сроки предоставление прибора учета газа для проведения поверки (п. 21). Поверка проводится за счёт собственника, который несет полную ответственность за его работоспособность и правильность работы, а также все затраты на его содержание, в том числе поверку и доставку на поверку.

Газовый счетчик после нескольких лет работы может допускать погрешности и неправильно учитывать объем потребленного абонентом газа, причём как в меньшую, так и в большую сторону. Если поверка не была произведена, то показания, снятые с такого счётчика, не могут быть признаны действительными.

В случае отказа со стороны абонента своевременно предоставлять прибор учета для проведения поверки расчёт размера платы за газ будет производиться исходя из действующих нормативов потребления природного газа.

Поставщик газа не обязан информировать абонента об окончании срока поверки, т.к. законодательством это не предусмотрено.

После поверки прибор учета подлежит обязательной опломбировке, для этого абонент должен обратиться в отделение или на участок Карачаево-Черкесского филиала ООО «Газпром межрегионгаз Пятигорск».

Ответы подготовлены специалистами Карачаево-Черкесского филиала ООО «Газпром межрегионгаз Пятигорск».

*

УВИДЕТЬ ШУМКУ И... ЗАПЛАТИТЬ?

Окончание. Начало на 2-й стр.

Взять, к примеру, Северный Приют. Форельное озеро, которое там находится, как магнитом, притягивает людей. Это излюбленное место отдыха и пикников туристов, потому как зеленовато-бирюзовая вода озера на редкость теплая и чистая. Так вот местами прибывающие туда люди, как туры, утаптывают поляны до плотности взлетно-посадочной полосы. А так хочется, чтобы отдыхающие, посетившие тот или иной уголок заповедника, не просто оставили его нетронутым, а оставили там след другого характера - добрый, неравнодушный. Ведь настоящие любители природы всегда чувствуют потребность отблагодарить ее за получаемую радость общения. Если не считать тех, кто выходит на природу, набрав с собой «снаряжение», к туризму никакого отношения не имеющих, вытаптывающих поляны до такой степени, что погибает подрост, начинает сохнуть лес, то надо сказать, что туристы - народ дружный, добрый, веселый, чуткий. А скалы? Сколько на них надписей различного толка оставляет досужий турист!

- Призывами и лозунгами сейчас ничего не решить. Ибо что они означают, если около наиболее посещаемых мест не оборудованы стоянки, кострища, указатели, смотровые тропы и так далее. Посему денежные средства, полученные за услуги, оказанные экскурсионным группам и отдельным посетителям, идут на уборку мусора на маршрутах и вывоз его на свалку. К примеру, только на одном экологическом, - заметьте, экологическом, - это слово Таулан Маркисович произнес с явным нажимом, - маршруте в Алибекском ущелье еженедельно собирается и вывозится машина мусора...

- Коль уж вы упомянули Алибекское ущелье... Может, я и сгущаю краски, но, по-моему, это верх цинизма - взимать плату с желающих посетить кладбище альпинистов на Алибеке. Ведь даже на знаменитом Ваганьковском кладбище, где упокоились сотни и сотни легендарных знаменитостей, вход свободный...

- Где Москва, и где Алибек... Ведь не секрет, что именно на кладбище альпинистов до недавнего времени можно было видеть подгулявшие компании. А пьяному что? Море по колено, как говорится. Между тем любое кладбище - не только альпинистское - достояние, не имеющее стоимости эквивалента. Деньги, вырученные за платный вход, идут на установку мусорных контейнеров, туалетов по маршруту.

- Да, но как производится оплата и где конкретно? Где гарантия, что с меня не «снимут» деньги подобно Остапу Бендеру за посещение Пятигорского «Провала»?

- Оплата производится непосредственно на месте. Кассовый аппарат тут же выдает чек. Для вещей убедительности за его выдачей наблюдает, если хотите, даже «следит» в лучшем смысле этого слова, госинспектор. Они вас встретят на самом высшем уровне и на маршрутах «Теберда - водопады Шумка», и «Домбай - Чучхурские водопады», и на Джамагатских нарзанах. Так что все чисто, прозрачно, как воздух Теберды и Домбая.

- А какие еще реальные, практические шаги в этом направлении в заповеднике делаются?

- Начну с того, что при экскурсионном обслуживании туристам раздаются бесплатно буклеты 12 видов, в том числе и на английском языке, из которых они могут получить ту или иную информацию о заповеднике, экомаршрутах, также раздаются памятки с правилами поведения на маршруте, устанавливаются аншлаги и информационные щиты. Только в этом году в Тебердинском отделе установлены 60 аншлагов и 40 указателей, промаркированы тропы. Подготовка троп к туристическому сезону - это отдельный разговор. Расчищение троп от сухих деревьев, поваленных снегом или ветром, - очень трудоемкая, тяжелая работа, но лесники справляются...

Конечно, никого нельзя лишить права посещать озера, горы, ледники. Но можно и нужно покончить с экологическим невежеством посетителей, а для этого все средства хороши. И даже эти пресловутые сто рублей, которые заповедник берет за вход на отдельные участки территории, на которых находятся уникальные объекты, такие как ущелье Аманауз, Мухинский перевал, Чучхурские водопады, Джамагатские нарзаны, Бадукские озера, Птыш...

- Таулан Маркисович, но есть какая-то категория лиц, пропустив которую бесплатно в заповедник, надо полагать, сильно от этого не пострадаете?

- С удовольствием ждем и встречаем, пропускаем бесплатно группы детей из малоимущих семей, детдомов, этой привилегией пользуются участники всевозможных слетов, форумов, конференций, которые частенько проводятся на Домбае... С нетерпением каждый раз ждем приезда волонтеров в Теберду. Этим летом в заповеднике побывала группа школьников из Дома детского и юношеского туризма «Родные просторы» г. Москвы и учащиеся одной из краснодарских школ. Какая-то доля «пропускных» денег идет на то, чтобы пребывание детей в Теберде было на высшем уровне. Мало кто в республике себя утруждает таким занятием, как эти юные волонтеры, отчетливо понимающие, что природа именно сейчас, как никогда, нуждается в поддержке, уважении и любви...

Аминат ДЖАУБАЕВА.

ШКОЛА, КОТОРОЙ 120 ЛЕТ

Окончание. Начало на 2-й стр.

За труды по первой всеобщей переписи населения Российской империи Игнатий Степанович Дыбец 19 мая 1897 года был «всемилостивейше награжден» темно-бронзовой медалью «государственных цветов» для ношения на шее.

В апреле 1902 года за выслугу лет Игнатий Степанович Дыбец был произведен в чин коллежского регистратора «со старшинством» с 1 января 1895 года (т.е. выслуга в чине коллежского регистратора засчитывалась с этого числа).

Со службы Игнатий Степанович был уволен Директором народных училищ Кубанской области с 1 ноября 1903 года, согласно прошению Дыбеца от 23 сентября 1903 года.

В школе изучались русский язык, как отдельный предмет, по 2 часа в неделю, математика, естествознание и арабский язык (Коран).

Все предметы преподавал сам Дыбец, кроме арабского языка. Он же вел хозяйственные дела. Как рассказала Фатима Чукова, под его началом во дворе школы были сооружены хозяйственные постройки для хранения топлива, для хранения фруктов из школьного сада, столовая с кухней для учащихся. Благодаря Игнатию Степановичу школа и её двор были самым красивым местом в ауле и всегда находились в ухоженном состоянии. Его стараниями был заложен фруктовый сад. Для этого с помощью жителей аула был огорожен каменной оградой участок площадью около 5 га, и на площади 3,5 – 4 га были посажены яблони, груши, сливы, абрикосы. Собранный урожай закладывался на хранение для школьной столовой, а часть шла на продажу. И на вырученные деньги закупались необходимые учебно-наглядные пособия, учебники и хозинвентарь для школы.

В последние годы жизни Игнатия Степановича по его инициативе на участке, называемом «Солнечный участок» - «Ашlапхара-ду», площадью 7 га, был посажен еще один фруктовый сад, просуществовавший до середины 70-х годов.

И. Дыбец умер, так и не увидев плодоносящего сада. По рассказам старожилов, он оставил завещание, чтобы его похоронили у южной ограды сада, что и было исполнено аульчанами. И по сей день этот участок называют «Дыбиц йагород»(огород Дыбеца).

А здание школы, построенное, кстати, на средства аульчан, - деревянное, крытое черной жестью, состоявшее из трех классных помещений с большими светлыми окнами, которые открывались наружу, а на ночь закрывались деревянными ставнями. (здесь же, в южной части здания, находилась квартира заведующего – комната с кладовой) простояло до 1989 года и было снесено вместе с двумя другими, построенными позже, во время строительства нынешнего корпуса средней школы...

К прошлому - с любовью

Просто удивительно, как много интересного собрали о прошлом своей школы инжич-чукунцы! Вот материалы о помощниках И. Дыбеца - учителях из Инжич-Чукуна Алихане Айсанове, Мухтаре Джужуеве, Хангери Аджиеве, все они вначале окончили медресе Эраджиба-хаджи Джужуева, которое функционировало в ауле задолго до основания школы. Вот данные о выпускниках еще дореволюционной школы...

К примеру, именно первые выпускники школы Туркби Докумов, Сольман Джандубаев и Кучук Косов выступили с инициативой постройки в ауле лесопильного завода, строительство которого завершилось в 1926-1927 годах. И благодаря этому в ауле впервые появилось электричество. Не только сам лесопильный завод, но и ближайшие к нему дома, школа, сельский совет, контора колхоза, магазин освещались электрическими лампочками! К сожалению, все трое инициаторов строительства лесопильного завода в 1933 г. были арестованы, завод был закрыт, и вплоть до 1963 года аул снова погрузился во тьму...

Вот судьба учебного заведения в двадцатые-тридцатые годы... Война...

Честно говоря, далеко не в каждой школе увидишь такое бережное отношение к прошлому. А здесь, в Инжич-Чукунской СОШ, оно чувствуется на каждом шагу. Огромную работу провели педагоги вместе с учащимися по сбору материалов для зала Боевой славы, который рассказывает об аульчанах, павших на полях сражений и вернувшихся с войны, прошедших через ад концентрационных легерей, о тружениках тыла. В этом году он будет обновляться уже в третий раз со дня своего открытия.

- Постепенно мы находим фотографии участников войны. Пока у нас еще нет фото 75 из 123 павших на фронте аульчан. С Интернетом появилась возможность побольше узнать о том, где воевали наши земляки, где погибли, какие имели награды... - рассказывает Фатима Ерусланова. - К сожалению, на сегодняшний день в Инжич-Чукуне в живых не осталось ни одного ветерана Великой Отечественной войны. Тем большую значимость для воспитания подрастающего поколения обретает этот зал...

Отдельный стенд в нем посвящен учителям школы - фронтовикам. Абубекир Ходилович Темиров, Михаил Туркбиевич Докумов, Замахщари Айсович Кармов, Умар Исмаилович Пшмахов, Джумаладин Ибрагимович Агирбов...

И мы вновь говорим о школе, о ее богатом прошлом, о тех, кто делал ей имя и создавал ей славу...

Крутые ступеньки побед

Можно перечислить десятки имен учителей, которые в разное время работали в этой школе, отдавая сердце детям, и внесли свой вклад в развитие учебного заведения. И все они вписаны в летопись школы, которая обязательно войдет в книгу по истории аула - ее готовит к изданию инициативная группа аульчан, в которую входит и завуч школы, почетный работник общего образования Фатима Чукова.

Не могла сдержать улыбку, прочитав в этой самой летописи о том, что в Инжич-Чукунской СОШ совершенно точно знают даже то, когда здесь впервые стали использовать для письма шариковые ручки. Это случилось в 1969 году. И «первопроходцами» стали ученики отличника народного просвещения Любови Мусовны Баловой, которая работе с детьми отдала почти 50 лет!

Интересная деталь, правда? И их - множество в 120-летней истории школы, которая вместила столько событий, побед, достижений!

Например, разве не достижением стал детский хореографический ансамбль «Марашта», созданный в школе в 1996 году? Этот коллектив, которым руководил многие годы Адам Цеков, поражал своим танцевальным мастерством даже профессионалов и неслучайно неоднократно побеждал на республиканском конкурсе «На балу у Терпсихоры» и завоевал звание «народный».

Сегодня в школе решили возродить былую славу «Марашты». В новом составе танцуют нынешние шестиклассники. Под руководством Азамата Кумукова они занимаются хореографией с четвертого класса. И в прошлом году на XIII Южно-Российском фестивале-конкурсе искусств «Аплодисменты» в номинации «Народный танец» ансамбль уже стал лауреатом 1 степени. Кстати, чтобы поддержать коллектив, предприниматель Мурадин Урчуков подарил «Мараште» новые национальные костюмы...

Старейший педагог, заслуженный учитель КЧР, почетный работник общего образования РФ, обладатель гранта Президента РФ Людмила ЧУКОВА.

Много достижений сегодня у школы и в других областях. Например, два года подряд (2013-2014гг) юные инжич-чукунцы побеждали на республиканских этапах Президентских игр и Президентских состязаний и защищали честь республики на всероссийском уровне.

В школьных коридорах на стендах - множество грамот и дипломов за успехи учащихся на разных соревнованиях и турнирах по разным видам спорта, и Ф. Хаткова признается: «Мы уже просто не успеваем за всеми спортивными победами наших ребят». И во многом это заслуга учителей физвоспитания Фуада Урчукова, заслуженного тренера КЧР, и Ануара Цекова.

Очень успешно на базе школы с детьми занимается педагог дополнительного образования Амир Джужуев, и на республиканских соревнованиях юных туристов инжич-чукунцы стабильно показывают высокие результаты, становясь победителями либо призерами...

По дороге знаний

Но самым главным достижением в школе считают, конечно, прочные знания, которые получают учащиеся.

- Инжич-Чукунская школа всегда считалась сильной, даже в те времена, когда она была восьмилеткой, - говорит директор Хаткова. - И все благодаря очень сильному педагогическому составу. У нас работают прекрасные опытные педагоги, среди которых два заслуженных учителя КЧР, шесть педагогов имеют звание «Почетный работник общего образования РФ». Фуад Урчуков - заслуженный тренер КЧР. Например, у почетного работника общего образования, учителя английского языка Фатимы Айсановой более тридцати лет педагогического стажа. Ее выпускников, поступивших в лингвистические вузы, часто спрашивают, где они учились, откуда такие хорошие знания языка, и когда слышат «Инжич-Чукун», интересуются, где находится такой город. Каково же бывает их изумление, когда они узнают, что это аул! Не за горами те времена, когда дети будут сдавать обязательный ЕГЭ по английскому языку, но с такими учителями, как Фатима Битовна, нас это не пугает.

У ее родной сестры, тоже почетного работника общего образования, педагога-организатора нашей школы Людмилы Биджевой педагогический стаж еще больше - сорок лет. По стопам Людмилы Битовны пошла ее дочка Джулетта - она в нашей школе учитель географии и библиотекарь, имеет 8 лет педагогического стажа. Так что это целая династия, которая в общей сложности отдала школе почти восемьдесят лет!

Заслуженный учитель КЧР, учитель математики Ася Багова в этом году стала учителем года на районном конкурсе. Сильнейшим учителем русского языка и литературы, которого мы ни на кого не променяем, является наш старейший педагог, заслуженный учитель КЧР, почетный работник общего образования РФ, обладатель гранта Президента РФ Людмила Чукова. 15 августа этого года исполнилось ровно 45 лет, как Людмила Хасиновна работает педагогом. И своей главной задачей она считает подготовить детей к жизни, научить их свободно общаться, грамотно излагать свои мысли...

О каждом из наших педагогов можно сказать немало добрых слов. И не подумайте, что мы хвастаем. С 1991 по 2014 год из 522 наших выпускников 45 окончили школу с золотой или серебряной медалью. И мы отслеживаем судьбу каждого медалиста - все они достойно идут по жизни.

Например, выпускница 2011 года Зайнаб Айсанова на «отлично» учится в Кубанской медицинской академии, выпускница того же года Аза Копсергенова одновременно получает высшее юридическое и экономическое образование, и везде - отличница. Заур Кадыжев (2012 г.) - лучший студент одного из вузов Воронежа...

В этом году нашу школу окончили семь человек. Медалистов не было, но все успешно справились с ЕГЭ. Пятеро поступили в вузы, двое - в ссузы...

Больные вопросы

Мы проходим с Фатимой Ерусланов по школе, и слышно, как в кабинетах идут уроки. Даже на первом этаже, где размещаются малыши (в 2012 году при школе открыта подготовительная группа, в которой дети, как в детском саду, и играют, и спят, и едят, но в то же время готовятся к школе - по программе, 15 часов в неделю), велись занятия. И я не смогла удержаться от вопроса:

- Хорошо, когда все хорошо. И все-таки всегда есть какие-то проблемы...

- Конечно, есть, - не стала скрывать Фатима Ерусланов. - Когда в 1992 году я пришла работать в эту школу, здесь училось 480 мальчиков и девочек, а сегодня у нас - 230 учащихся. В этом году у нас всего два одиннадцатиклассника! Разве не проблема? Правда, радует, что в прошлом году мы набрали 36 первоклассников, в этом - 33. Детей становится больше. Но до полной наполняемости школы, а рассчитана она на 500 учащихся, еще, увы, далеко.

Еще одна проблема - приходится заполнять огромное количество всяких бумаг, документов. Это отнимает массу времени, которое можно было бы и нужно было бы потратить, например, на посещение того или иного урока и т.д.

Больной вопрос - и старение кадров. К сожалению, большинству наших педагогов сорок-пятьдесят лет. Опыт - это, конечно, хорошо. Но ведь его надо кому-то передавать, кто-то же должен будет учить детей и завтра, и послезавтра. Уже сегодня мы бы с радостью взяли учителя русского языка и литературы. Но... Приходит, к примеру, претендент с высшим образованием и... делает в заявлении пять-шесть ошибок. Как же мы возьмем такого учителя? Как он будет учить детей русскому языку?

Постскриптум

Да уж, проблем в любой школе хватает. И Инжич-Чукунская - не исключение. Главное - как она с ними справляется, с каким багажом знаний, умений, навыков выходят из нее школьники. Судя по тому, что в 2014 году школа была признана лучшей среди абазинских школ, - хорошо. Впрочем...

- Об этом, на мой взгляд, лучше всего скажут наши выпускники на торжестве, которое в честь юбилея мы собираемся провести в ноябре, - поделилась Фатима Ерусланов. - Обязательно позовем на него и наших коллег, которые уже на пенсии, но которые многие годы отдали работе с детьми и до сих пор, уверена, душой болеют за родную школу. Думаю, это будет праздник не только нашей школы, но и всего района...

Татьяна ИВАНОВА.
Фото автора.

На спортивном меридиане

В ПАМЯТЬ О ГЕРОЕ...

СЕМНАДЦАТОГО октября в спортивном комплексе «Купол» города Черкесска состоялся XIV Всероссийский юношеский турнир по ДЗЮДО, посвященный памяти Героя Советского Союза Замахщери Османовича Кунижева.

ОТКРЫЛ мероприятие первый заместитель министра физической культуры и спорта Карачаево-Черкесии Ахмед Тхагапсов. Он поприветствовал всех участников соревнований и пожелал им успехов в нелегком « бою».

«Отрадно отметить, что этот турнир проводится в год 70-летия победы в Великой Отечественной войне. Подрастающее поколение не должно забывать тот подвиг, который совершил советский народ в борьбе с фашистами. Всем спортсменам хочу пожелать честной и безкомпромиссной борьбы. Пусть победит сильнейший», - отметил Ахмед Тхагапсов.

Затем с напутственными словами к участникам соревнований обратился внук З. Кунижева Аслан Кунижев. Он выразил благодарность Министерству физической культуры и спорта КЧР за то, что они увековечивают память таких достойных людей. А всем юным борцам пожелал удачи на предстоящих соревнованиях.

После официальной части мероприятия судьи приступили к проведению турнира, в котором принимали участие более двухсот дзюдоистов из разных районов и городов Карачаево-Черкесии и Ставропольского края. Соревнования проходили очень оживленно, болельщики наравне с борцами переживали каждый неудачный захват и одобрительными возгласами приветствовали очередной успешный прием.

Один из победителей турнира Камиль Шаханов признается, что готовился к соревнованиям очень долго и упорно, и главной его целью была победа. «Надеюсь, что удача мне будет сопутствовать и дальше. Мне очень хочется побеждать на соревнованиях и радовать родителей. Это моя основная задача», - заключил он.

В завершение турнира все победители и призеры были награждены дипломами, кубками и медалями.

Марина БАТЧАЕВА.
Фото автора.

«ЭТО ТОЛЬКО НАЧАЛО»

В Минеральных Водах прошел V открытый турнир по легкой атлетике, посвященный памяти тренеров М. Моторина, Н. Казака, В. Горового, В. Матюшенко, В. Червонного.

СОРЕВНОВАНИЯ проходили по следующим видам спорта: бег на дистанцию, бег с барьерами, прыжки в длину, толкание ядра. Нашу республику на турнире представляли воспитанники РГБУ ДО «Комплексная ДЮСШ «Спартак», которые привезли в республику восемь медалей, из них - три золотых, три серебряных и две бронзовых.

По словам тренера по легкой атлетике Ирины Титаренко, они ездят на эти соревнования каждый год, и не было такого случая, чтобы вернулись с турнира без победы.

«На соревнования поехали ребята, на которых возлагались большие надежды, и они не подвели. Теперь мы будем усиленно готовиться к следующему этапу соревнований, который пройдет в селе Кочубеевском. И я уверена, что и там наши ребята будут на самой высокой ступени пьедестала», - говорит она.

«Я рад, что мы показали хорошие результаты. Но это только начало. А впереди - усиленные тренировки, которые приведут к триумфальным победам», - подытожил воспитанник тренера Ирины Титаренко Магомет Датхудаев.

Марина БАТЧАЕВА.

ВЕРНУЛСЯ ЧЕМПИОНОМ...

ТРЕНЕР по вольной борьбе Марат Урусов представил Карачаево-Черкесию на чемпионате мира по вольной борьбе, который проходил в городе Афины.

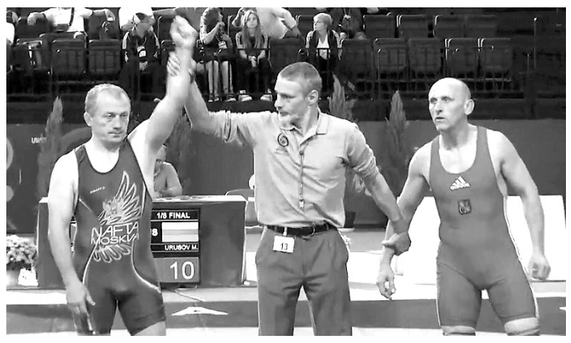

ОДЕРЖАВ уверенную победу в схватках с титулованными спортсменами из Чехии, Ирана, стран Африки, Марат стал чемпионом мира среди ветеранов по вольной борьбе в весовой категории 76 кг.

«Хочу выразить огромную благодарность моим ученикам Ренату Озову, Наурузу Лепшокову, Артуру Шебзухову, Вадиму Джегутанову и другим. Эти ребята настроили меня на соревнования и помогли с поездкой на чемпионат мира. А насчет соревнований скажу, что все соперники были хорошо подготовлены и победа далась нелегко, но я не имел права разочаровывать своих учеников», - улыбается Марат.

Марина БАТЧАЕВА.

«Судебные приставы глазами детей»

Так назывался конкурс, проведенный Управлением Федеральной службы судебных приставов по Карачаево-Черкесской Республике в преддверии празднования 150-летия института судебных приставов.

В нем приняли участие дети республиканского социально-реабилитационного центра для несовершеннолетних «Надежда» и учащиеся гимназии № 5 г. Черкесска. На суд жюри было представлено более 20 работ - это рисунки, сочинения и поделки на заданную тему.

Победителям и призерам конкурса вручены дипломы, грамоты, подарки.

Соб. инф.

70 ЛЕТ ВЕЛИКОЙ ПОБЕДЫ

МЕСТО ГИБЕЛИ ТЕПЕРЬ ИЗВЕСТНО

ИСТОРИЯ войны – это прежде всего жизнь людей, попавших в ее жернова. Рассказы о них, по большому счету, - молитва о самом святом – нашей Родине.

В год 70-летия Великой Победы война воспринимается особенно остро. А с вашей помощью, уважаемые читатели, в нашу жизнь входят судьбы людей, волей-неволей оказавшихся в мире с единственным мерилом - преданностью Родине. Причём отрадно, что в редакцию пишут не только жители Карачаево-Черкесии, но и других регионов страны.

На мой рабочий стол лёг восемнадцатистраничный репринт - бумажный формат частичной копии книги Валентина Нежинского «Солдаты умирают стоя. Партизанские были». Прислал его житель города Краснодара, ветеран Вооружённых Сил подполковник запаса Магомед Гочияев. На первом листе, в верхнем правом углу, - печатный шрифт: «Памяти безымянных героев посвящаю. Автор». Почему-то стало больно… Наверное, по прошедшему. Я немедленно приступила к чтению.

В книге разгадана загадка, заданная войной, — о пропавшем без вести лейтенанте, коменданте 54-го укрепрайона Барановичи Белорусской ССР. Его фотография на первом листе датирована просто: «Лето 1941 года». Правильные черты лица, внимательный взгляд, от которого трудно отвести глаза. Что думал в тот момент красивый молодой человек двадцати семи лет от роду? Что? Эта мысль, пульсируя, буквально разрывала мою голову. А его мать, как справлялась она со своими безответными вопросами?

У каждой семьи — своё горе. «Мать умерла, так и не узнав о судьбе сына, - написано в книге. - Что горше: правда, от которой и в горах не спрячешься, или страшная неопределённость, что убивает волю к жизни и сушит кровь? Несбывшаяся надежда, что пустой колос-обманка, осыпается горькой пылью. Эта пытка неизвестностью терзает и мучает всю жизнь.

И удручает настолько, что белый свет, в конце концов, становится немилым. Мать рассталась с сыном неуспокоенной, с невыплаканными слезами. И со сбережённой чёрной вестью: «Ваш сын лейтенант Узденов… пропал без вести…»

«У каждого погибшего солдата, - читаю я дальше, - есть неотъемлемое право на собственную могилу и букет цветов, положенный любящими руками…». В архиве Центрального Комитета Коммунистической партии Белоруссии автор книги наткнулся на учётную карточку под номером 291738, в которой, как говорится, чёрным по белому было написано: «Узденов Азрет Дадыковыч, 1914 года рождения, карачаевец, кандидат в члены ВКП(б), комендант 54-го УР, в отряде – партизан, командир взвода. Семья проживает в ауле Каменномост Карачаевской области, отец – Узденов Дадык Каашевич…». Нежинский опешил от удивления и радости — это же Узденов, считавшийся без вести пропавшим (знал о нём как военком). Решив задержаться в Белоруссии, продолжил расследование. А когда вновь взялся за перо, документально правдиво, как в кинохронике, - вероятно, это и есть писательская интуиция, приподнимающая завесу времени. «Укрепрайон – это полоса оборонительных сооружений, занятая полевыми войсками. Пограничный УР - щит государства, - доходчиво разъясняет писатель. – Уровцы – это те же пограничники, с той лишь, пожалуй, разницей, что у них вместо зелёных фуражек – общевойсковые, с малиновыми околышками».

Представляю, как комиссия осматривает строящиеся укрепления на участке лейтенанта. Майор, старший в комиссии, хвалит: **«Хорошая хата, хоть и без крыши!» Потом вынимает из кармана тяжёлый, с монограммой, серебряный портсигар, достаёт папиросу и произносит: «Это, лейтенант, твой дом! Строителей не жалей. Им что? Сдали и ушли. А тебе здесь жить, драться. А придётся - так и голову сложишь. Уровцам отступать не следует.**

Если совсем уж припечёт, - бикфордов шнур. В последнюю дорогу солдаты идут с музыкой!..»

До начала войны оставалось несколько часов… Я содрогаюсь: до чего обыден ужас!

Рассвет 22 июня 1941 года неожиданно обернулся вулканом - вокруг загремело, заполыхало. Задрожала земля - начался отсчёт бед нашей страны, неимоверных и незабываемых. Гитлеровцы появились около семи часов. Кровавая круговерть косила людей и с той и с другой стороны. Затем пошла психологическая атака, немцы кричали: **«Рус, сдавайся!» -** и играли на губных гармошках. На четвёртую ночь призывы стали развязнее: **«Ваше сопротивление бесполезно! Вы голодаете! У вас мало патронов! Вы в мышеловке! У вас один выход: сложить оружие… Не сдадитесь - уничтожим!»**

Красноармейцы воевали бесстрашно, хотя и в первый раз. От детального описания у меня закружилась голова. Месиво из людей… И среди него - десяток оставшихся в живых солдат с тяжелораненым командиром Узденовым. Слышу его стоны и чей-то шёпот: «Не жилец наш лейтенант». Однако его не бросают, несут по лесу на самодельных носилках. Я чувствую их усталость и силу духа. Поклон вам до земли, солдаты! Наконец, они вошли в деревеньку Кожево, где и оставили умирающего командира.

За укрывательство красноармейцев полагался расстрел, но его все же приютила и выходила солдатка. Самое большее, что смог сделать выздоровевший Узденов, — от всей души поблагодарить за приют и отправиться в путь, чтобы вновь встать в строй для защиты её семьи и всей белорусской земли от немецко-фашистских захватчиков. Дойдя до линии фронта, попал к партизанам. Назначенный командиром взвода, пускал вместе с ребятами под откосы эшелоны, собирал брошенное врагами оружие, уничтожал фрицев и полицаев…

Но вот досада, сильно простыл Азрет в одном из февральских боёв сорок третьего года и заболел воспалением лёгких. Обессиленный из-за простреленных лёгких организм не выдержал, открылись старые раны, и Азрета отправили в партизанский госпиталь, замаскированный работниками Барановского обкома партии в глуши Иванецко-Налибокской пущи.

По словам начальника госпиталя Александра Самуиловича Тайца, работавшего в послевоенное время главным врачом в одной из больниц Минска, здоровье Узденова было настолько подкошено, что два месяца лечения практически ничего не дали, к тому же некстати добавился туберкулёз острой формы. Но неисповедимы пути Господни. Однажды в госпиталь приехал командир партизанского отряда бригады имени Чкалова Курман Кипкеев. Услышав о тяжелобольном земляке, он немедленно направился в шалаш, где на топчане из жердей, прикреплённом одним концом к дереву, лежала… «тень» жизнерадостного лейтенанта Узденова. Вдумываюсь в этот, казалось бы, негероический момент войны и вдруг осознаю обязанность сообщить о нём, ибо это - апогей товарищества. Взглянув на Азрета и поняв, что промедление смерти подобно, Курман попросил старшину роты Иванова найти мёд, масло и ветчину. И тот, с учётом обстановки, буквально в пожарище, сделал невозможное возможным.

Немцы, прознав о местонахождении партизанской «лечебницы», обложили её. Выход был только в прорыве кольца. Курман раздал ходячим пациентам оружие. Азрет, не имевший силы встать, показал свой «ТТ» и вздохнул: «Последнюю пулю сберегу для себя…» Курман понял и вынул из кобуры запасную обойму. Душа «прогнулась» под неимоверной тяжестью. Уходил почти ослепший, еле сдерживая рыдания.

Спустя несколько десятилетий он вспоминал об этом так: «Все способные тогда двигаться раненые тоже пошли в бой, а тяжелораненых спрятали на островке, прикрытом трясинами. Подходы к острову заминировали, оставленным на всякий случай дали оружие, хотя мы и надеялись, что их не найдут. Был приказ обкома сделать всё возможное. Но овчарки тот островок отыскали… Война - это война».

Тайц свидетельствовал в несколько ином ракурсе: **«Среди раненых были нетранспортабельные. Их нельзя было ни вывозить, ни выносить. Что можно было в той обстановке сделать? Отыскали окружённый трясинами, казалось, недоступный островок. Взрывали сосны, в ямах у комлей (брёвен. —** *Прим. авт.*) **прятали раненых. Надеялись, что они уцелеют… Мы пробивались из окружения тяжело… В пущу вернулись скоро. Партизанские бригады… заставили карателей уйти и снова сосредоточились на островок, где мы спрятали тяжелораненых. Хоронили мы окровавленные обрывки одежды, истерзанные останки. Похоронили и останки Азрета… Никто из оставленных не уцелел. Немцы отыгрались на раненых. То, что довелось увидеть на островке, это был ужас»**.

Трудными были боевые дороги. Не дай Бог повториться им…

Азрет Дадыкович Узденов до мобилизации работал директором Каменномостской школы. Курман Рамазанович Кипкеев, последним из земляков видевший его, тоже был после войны директором школы, затем ректором Карачаево-Черкесского областного педагогического института. В мирное время оба — наставники детей и молодёжи, в войну — защитники Отечества. Только Курман вернулся с войны, а Азрет остался навечно, числясь несколько десятков лет без вести пропавшим. Слава Всевышнему, место его мученической гибели уже известно. Уйдя в Вечность, он, по праву, превратился в Память…

Закрыв книгу, я представила на генеалогическом древе рода Узденовых мягко светящуюся скромную табличку «Азрет Дадыкович Узденов. 1914 – 1943 годы. Погиб за Родину в Белоруссии». На сердце стало легче — это по-людски…

Бэлла БАГДАСАРОВА.

СПРАВКИ

Выражаем огромную благодарность

президенту профессионального бойцовского клуба «Clan Werriors» (Клан Уэнов), депутату Народного Собрания

Эдуарду Вячеславовичу ДЕРЕВУ

за оказанную спонсорскую помощь в организации поездки Мурата Богатырева на Чемпионат мира по панкратиону в Турцию с 14 по 20 октября. А также его ***тренеру***

Тимуру ЖУЖУЕВУ,

благодаря которому Мурат достиг высоких результатов.

Семья Богатыревых, родные и близкие.

ООО "Стройоптторг"
требуются сотрудники по следующим вакансиям:
- Охранник (от 45 лет)
- Разнорабочии
- Резчик болгаркой
- Электрогазосварщик
- Сантехник, Дворник

все для строительства и ремонта
8(8782)27-38-79
г.Черкесск, ул.Октябрьская,301

Кадастровым инженером Гурмиковой Аминат Нурбиевной (КЧР, Хабезский район, а. Али-Бердуковский, ул. Комсомольская, 13, тел. 8-963-170-11-39) выполняются работы по подготовке проекта межевания з/у с к. н. 09:01:0030101:130, расположенных по адресу: КЧР, Адыге-Хабльский район, КСХП им. Кирова, поле № 2а, участок № 10, выделяемых в счет земельных долей: Стасюк Г. А. (площадью 40700 кв. м) и Наврозова Ф. К. (площадью 81400 кв. м).

Заказчиком работ по подготовке проекта межевания является Михайлиди Константин Георгиевич (КЧР, Адыге-Хабльский район, с. Спарта, пер. Подгорный, дом № 1, тел. 8-928-636-96-36).

С проектом межевания з/у можно ознакомиться по адресу: КЧР, Хабезский район, а. Али-Бердуковский, ул. Комсомольская, 13.

Обоснованные возражения относительно размера и местоположения границ з/у принимаются в течение 30 дней со дня опубликования объявления по вышеуказанному адресу.

Главный редактор В. Г. ПОЛОНСКАЯ.

Газета зарегистрирована Южным окружным межрегиональным территориальным управлением Министерства РФ по делам печати, телерадиовещания и средств массовой коммуникации. Свидетельство ПИ № 10-4272 от 17 декабря 2001 года.

ДР Республики

Авторы опубликованных материалов несут ответственность за точность приведенных фактов, цитат, экономико-статистических данных, собственных имен, географических названий и прочих сведений, а также за то, что в материалах содержатся данные, не подлежащие открытой публикации.

Точка зрения редакции не обязательно совпадает с мнением авторов. Редакция вправе не вступать в переписку. Рукописи и другие оригиналы не возвращаются и не рецензируются.

За достоверность информации в рекламе и объявлениях редакция «ДР» ответственности не несет.

Материалы со словом РЕКЛАМА, знаками (Р) и *, а также под рубриками: «Бизнес-пресс», «Пульс цен», «Цена успеха», «Объект внимания», публикуются на правах рекламы.

Газета отпечатана в ОАО «Издательство «Кавказская здравница», г. Минеральные Воды, ул. 50 лет Октября, 67.
Способ печати офсет - 2 п. л.
Индекс 54042 Заказ №
Газета подписана в печать: по графику - 17-00, факт - 17-00.

РЕКЛАМА

Требуются на работу:
- **бухгалтер** знание 1С, с опытом;
- **газоэлектросварщик**;
- **водитель** на КамАЗ, ЗИЛ;
- **дорожный мастер-прораб** с опытом.

Обр. по тел. 22-85-50.

ИЗВЕЩЕНИЕ О ПРОВЕДЕНИИ АУКЦИОНА
Администрация Малокарачаевского МР объявляет о проведении открытого аукциона.

1. Продавец: Администрация Малокарачаевского муниципального района.

2. Организатор аукциона: комиссия по проведению торгов (конкурсов, аукционов) по продаже находящихся в государственной или муниципальной собственности земельных участков или права на заключение договоров аренды таких земельных участков и муниципального имущества на территории Малокарачаевского муниципального района, государственная собственность на которые не разграничена.

3. Место, дата, время проведения аукциона: аукцион является открытым по составу участников и открытым по форме подачи заявок. Аукцион проводится по адресу: КЧР, Малокарачаевский район, с. Учкекен, ул. Ленина, д. 120, малый зал 9 декабря 2015 г. в 15-00.

Основание продажи: распоряжение администрации Малокарачаевского муниципального района от 14.10.2015 г. № 70-р.

4. Предмет аукциона:

Лот № 1: продажа права на заключение договора аренды земельного участка.

Площадь земельного участка 950 кв.м, кадастровый номер: 09:08:0180101:1516; местоположение земельного участка: КЧР, Малокарачаевский район, Учкекенское СП, ул. Бостанова, напротив дома № 11; разрешенное использование земельного участка – для ведения личного подсобного хозяйства. Категория земель – земли населенных пунктов. Обременения и ограничения в использовании земельного участка не установлены. Срок договора аренды - 20 лет. Начальная цена предмета аукциона – 157 рублей 00 коп. Шаг аукциона – 5% от начальной цены предмета аукциона составляет - 8 рублей 00 коп. Размер задатка для участия в аукционе 100% от начальной цены аукциона составляет 157 руб. 00 коп.

Лот № 2: продажа права на заключение договора аренды земельного участка.

Площадь земельного участка 90000 кв.м, кадастровый номер: 09:08:0010104:141; местоположение земельного участка: КЧР, Малокарачаевский район, Первомайское СП, примерно в 2 км с. Первомайское по направлению на северо-запад; разрешенное использование земельного участка – для сельскохозяйственного производства. Категория земель – земли сельскохозяйственного назначения. Обременения и ограничения в использовании земельного участка не установлены. Срок договора аренды - 20 лет. Начальная цена предмета аукциона – 4770 рублей 00 коп. Шаг аукциона – 5% от начальной цены предмета аукциона составляет - 239 рублей 00 коп. Размер задатка для участия в аукционе 100% от начальной цены аукциона составляет 4770 руб. 00 коп.

Лот № 3: продажа права на заключение договора аренды земельного участка.

Площадь земельного участка 45 кв.м, кадастровый номер: 09:08:0180101:1512; местоположение земельного участка: КЧР, Малокарачаевский район, с.Учкекен, ул. Ленина, рядом с СОШ № 7, участок №14; разрешенное использование земельного участка – для установки магазина. Категория земель – земли населенных пунктов. Обременения и ограничения в использовании земельного участка не установлены. Срок договора аренды - 20 лет. Начальная цена предмета аукциона – 9206 рублей 00 коп. Шаг аукциона – 5% от начальной цены предмета аукциона составляет - 461 рублей 00 коп. Размер задатка для участия в аукционе 100% от начальной цены аукциона составляет 9206 руб. 00 коп.

Лот № 4: продажа права на заключение договора аренды земельного участка.

Площадь земельного участка 45 кв.м, кадастровый номер: 09:08:0180101:1513; местоположение земельного участка: КЧР, Малокарачаевский район, с. Учкекен, ул. Ленина, рядом с СОШ № 7, участок №15; разрешенное использование земельного участка – для установки магазина. Категория земель – земли населенных пунктов. Обременения и ограничения в использовании земельного участка не установлены. Срок договора аренды - 20 лет. Начальная цена предмета аукциона – 9206 рублей 00 коп. Шаг аукциона – 5% от начальной цены предмета аукциона составляет - 461 рублей 00 коп. Размер задатка для участия в аукционе 100% от начальной цены аукциона составляет 9206 руб. 00 коп.

5. Форма заявки на участие в аукционе, порядок приема, адрес приема, дата и время начала и окончания приема заявок на участие в аукционе. Заявитель в установленном порядке подает организатору аукциона по адресу: с. Учкекен, ул. Ленина, д. 120. каб. 42-43 - заявку на участие в аукционе в установленной форме.

6. Дата начала приема заявок на участие в аукционе: 28 октября 2015 г.

7. Дата окончания приема заявок на участие в аукционе: 30 ноября 2015 г.

8. Время приема заявок: рабочие дни с понедельника до пятницы, с 10.00 до 17.00 часов, обед с 13.00 до 14.00 час.

9. Победителем аукциона признается участник аукциона, предложивший наибольшую цену.

* Формы и перечень всех необходимых документов приведены в условиях аукциона, с которыми можно ознакомиться **по адресу: с. Учкекен, ул. Ленина, д.120, каб. 42-43** или на официальном сайте торгов **www.torgi.gov.ru**

Карачаево-Черкесский государственный университет имени У. Д. Алиева
ОБЪЯВЛЯЕТ КОНКУРС
на вакантные должности:

КАФЕДРА ЭКОНОМИЧЕСКИХ И ФИНАНСОВЫХ ДИСЦИПЛИН – доцент, 2 ставки;

КАФЕДРА ГОСУДАРСТВЕННОГО И МУНИЦИПАЛЬНОГО УПРАВЛЕНИЯ И ПОЛИТОЛОГИИ – старший преподаватель, 1 ставка.

Требования к квалификации на должность доцента:

высшее профессиональное образование, ученая степень кандидата (доктора) наук и стаж научно-педагогической работы не менее 3-х лет или ученое звание доцента (старшего научного сотрудника).

Требования к квалификации на должность старшего преподавателя:

высшее профессиональное образование и стаж научно-педагогической работы не менее 3 лет, при наличии ученой степени кандидата наук стаж научно-педагогической работы не менее 1 года.

Ссылка на сайт организации, содержащий информацию о конкурсе: http://kchgu.ru/

Заявления для участия в конкурсе принимаются до 30.12.2015 г. по адресу: г. Карачаевск, ул. Ленина, 29, кадровое управление.

Конкурс будет проводиться 21.12.2015 г. по адресу: г. Карачаевск, ул. Ленина, 29.

Лицензия №1657 от 17.09.2015г. выдана Федеральной службой по надзору в сфере образования и науки.

www.smirnov-mebel.ru
СМИРНОВ МЕБЕЛЬ
С 1 ОКТЯБРЯ ПО 30 НОЯБРЯ ОСЕННЯЯ РАСПРОДАЖА КОЛЛЕКЦИЙ 2015 ГОДА! БОЛЬШИЕ СКИДКИ!
10 000 МЕТРОВ МЕБЕЛИ
КЧР, г.Черкесск, п.Юбилейный , ул. Энтузиастов, 31
Ждем Вас в наших салонах!
ПОДРОБНОСТИ ОБ ОРГАНИЗАТОРЕ МЕРОПРИЯТИЯ, О ПРАВИЛАХ ЕГО ПРОВЕДЕНИЯ УТОЧНЯЙТЕ У ПРОДАВЦОВ- КОНСУЛЬТАНТОВ

Продаются сборно-разборные домики размером 6х8 м, 6х9м в п.Юбилейном в районе Смирнов-Мебель. В домиках по 2 комнаты, кухня, прихожка. Каркас деревянный, утеплитель, вагонка, снаружи ДСП, сайдинг, окна стеклопластик. Домики оборудованы санузлом, душевыми кабинками, мебелью, новой электропроводкой, пожарной сигнализацией.
Все благоустроено. Возможна продажа с участками земли по 6 соток. Все участки отсыпаны, огорожены новым сайдингом, имеется газ, вода, свет. Рядом асфальтированная дорога и автобусная остановка. Можно использовать как для проживания, так и в служебных целях. Цена домика с участком 2млн.600тыс.р., за домик без участка 600т.р. за участок без строений 2млн.р. - без торга.
т. сот. 8928 925 21 87 8 928 220 77 44

Кадастровый инженер Найманов Ахмед Тахирович (КЧР, Ногайский район, а. Икон-Халк, ул. С. И. Кумукова, д. 57, 8-928-658-33-16, Naymanov09@mail.ru) выполняет кадастровые работы в связи с образованием земельных участков путем выдела в счет доли (долей) в праве общей собственности на земельный участок: с КН 09:01:0000000:1512;:1513, расположенные по адресу: КЧР, Адыге-Хабльский район, КСХП им. Кирова, поле №10 по 4,07 га на каждый пай. Заказчиком кадастровых работ является Стофорандова Елена Дмитриевна (Ставропольский край, г. Пятигорск, ул. Ясная, д. 12, кв. 20, тел.: 8-928-820-70-45); с КН 09:01:0030202:57, расположенный по адресу: КЧР, Адыге-Хабльский район, АКФХ им. Р. Кужева, поле №6 примерно 4,0 км на восток площадью 3,6 га. Заказчиком кадастровых работ является Гожев Фуад Муратович (КЧР, Адыге-Хабльский район, а. Апсуа, ул. Р. Кужева, д. 17, тел.: 8-928-394-41-78); из земельного участка с КН 09:01:0030302:171, расположенного по адресу: КЧР, Ногайский район, СПК им. Кумукова, поле №54 участок №15 площадью 558000 кв. м. Заказчиком кадастровых работ является Кумукова Мекке Адемеевна (КЧР, Ногайский район, а. Икон-Халк, ул. С. И. Кумукова, д. 5, тел.: 8-928-034-29-62). Цель кадастровых работ: образование земельных участков путем выдела в счет доли (долей) в праве общей собственности из земель сельскохозяйственного назначения КСХП им. Кирова, АКФХ им. Р. Кужева, СПК им. Х. Кумукова для сельскохозяйственного производства. С проектом межевания земельного участка можно ознакомиться по адресу: КЧР, Ногайский район, а. Икон-Халк, ул. С. И. Кумукова, д. 57. Возражения и предложения по доработке проекта межевания земельного участка принимаются в течение 30 дней со дня выхода данного объявления по адресу: КЧР, Ногайский район, а. Икон-Халк, ул. С. И. Кумукова, д. 57.

ОБЪЯВЛЕНИЯ

К сведению безработных граждан!

РГКУ «Центр занятости населения по Урупскому муниципальному району» предоставляет государственные услуги по социальной адаптации безработных граждан на рынке труда:

- проводит занятия по обучению безработных граждан уверенному поведению на рынке труда, позитивному отношению к проблемным ситуациям, способам поиска работы, составлению резюме, анализу профессиональных предпочтений, постановке целей и построению стратегии трудоустройства;
- обучает на занятиях, как эффективно искать работу, устанавливать контакты с работодателем и вести деловые переговоры, планировать трудовой путь.

Обращаться:
Центр занятости населения по Урупскому муниципальному району, ст. Преградная, пер. Пионерский, д. 30, тел. 8 (87876) 6-23-86.

Кадастровым инженером Агаевой Динарой Биаслановной (квалификационный аттестат № 09-10-5, г. Черкесск, ул. У. Алиева, 6; 8(8782) 20-34-22; e-mail: dinara.agaeva.90@mail.ru) выполняются работы по подготовке проектов межевания земельных участков с кадастровыми номерами:

09:06:0000000:7093;7092;7037; расположенного по адресу: Карачаево-Черкесская Респ., Зеленчукский район, СПК Исправная, поле № 60 (сенокос). Заказчиком кадастровых работ является Мырзаева Арапат Алиевна (ст. Зеленчукская, ул. Красноармейская, 162, тел. 8 938-029-88-73). 09:06:0000000:10034; 8840;8859; расположенного по адресу: КЧР, Зеленчукский район, СПК «Кардоник», поле № 27 (сенокос), 17 (пашня); 09:06:0000000:10381; расположенного по адресу: КЧР, Зеленчукский район, СПК «Кардоник», поле № 27 (сенокос). Заказчиком кадастровых работ является Аджиев Казимир Абу-Юсуфович (ст. Кардоникская, ул. Мира, 10, тел. 8-928-397-10-15).

С проектом межевания земельного участка можно ознакомиться по адресу: г. Черкесск, ул. У. Алиева, 6. Возражения, дополнения, предложения по доработке проектов межевания земельных участков принимаются в течение 30 дней со дня опубликования объявления по адресу: г. Черкесск, ул. У. Алиева, 6, ООО «Земля и право».

В объявлении ООО «Земля и право», в лице кадастрового инженера Агаевой Динары Биаслановны, в газете «День республики» от 15.10.2015 г. № 161 (19253), вместо «поле № 22 (пашня)» считать верным: «поле № 19 (пашня). Заказчиком работ по подготовке проекта межевания земельного участка является Вобленко Раиса Григорьевна (ст-ца Зеленчукская, ул. Калинина, дом 271, тел. 8-909-496-58-40)». Далее по тексту.

Теперь ваши объявления, а также рекламу вы можете разместить и на сайте «День республики»
www.denresp.ru
тел. 26-36-34; dr-09@mail.ru

СООБЩЕНИЕ

В «ДР». Официальная среда» № 28 (130) от 27.10.2015 г. опубликованы:

Указ Главы Карачаево-Черкесской Республики № 230 от 14 октября 2015 года «О Комиссии по координации работы по противодействию коррупции в Карачаево-Черкесской Республике»;

Указ Главы Карачаево-Черкесской Республики № 231 от 14 октября 2015 года «О некоторых вопросах организации деятельности Комиссии по координации работы по противодействию коррупции в Карачаево-Черкесской Республике»;

Указ Главы Карачаево-Черкесской Республики № 232 от 14 октября 2015 года «О внесении изменений в некоторые нормативные правовые акты Карачаево-Черкесской Республики».

РАЗНОЕ

◆ Администрация Прикубанского муниципального района выделяет в аренду земельный участок из категории земель населенных пунктов, для ведения личного подсобного хозяйства, общей площадью 1300 кв. м, расположенный по адресу: КЧР, Прикубанский район, х. Родниковский, ул. Лесная, д. 1 «б», с кадастровым номером 09:02:0250101:221.

Заявления принимаются от граждан в течение месяца со дня опубликования объявления (до 27.11.2015 года) по адресу: п. Кавказский, ул. Ленина, 26, каб. № 23.

◆ Управление архитектуры, градостроительства и земельных отношений мэрии муниципального образования г. Черкесска предоставляет на праве аренды земельный участок из категории земель населенных пунктов, расположенный по адресу: г. Черкесск, ул. Гутякулова, в районе магазина «Магнит», площадью 1565 кв. м, с кадастровым № 09:04:0101010:424, под строительство крытого рынка.